

## ORGANISATION

### STYRELSE

Ordförande	Bo Jansson	668 15 34
e-post	Bo.Jansson@naturvardsverket.se	
Kassör	Viking Holm	57 15 17 18
	viking.holm@tnt-dfdstransport.com	
Sekreterare	Bo-Ingemar Darlin	718 05 18
	darlin_bi@hotmail.com	
Övr. ledamöter	Sigbritt Karlsson	773 11 23
	Anders Karlsson	57 16 25 13
Suppleanter	Torbjörn Schultz	716 40 87
	Per Thunman	718 02 32
e-post	p.thunman@swipnet.se	
Revisorer	Jan Stenhaus	18 25 82
	Hans Carlberg	57 02 88 28
Suppleant	Gösta Huitfeldt	716 82 01
Valberedning	Ingvar Pettersson	57 03 18 31
Honungsbedömning	Styrelsen	
Ombud till Länsförbundet	Viking Holm Bo Jansson, Sigbritt Karlsson,	
Suppleant	Per Thunman	
Bitillsynsman	Ingvar Pettersson	57 03 18 31
Bitillsynsman Nacka	Jan Thaning	39 24 79

Föreningens postadress:  
Wermdö Skeppslags Biodlareförening  
Viking Holm, Näset, 130 37 Stavsås

## Wermdö Skeppslags Biodlareförening



# 2003

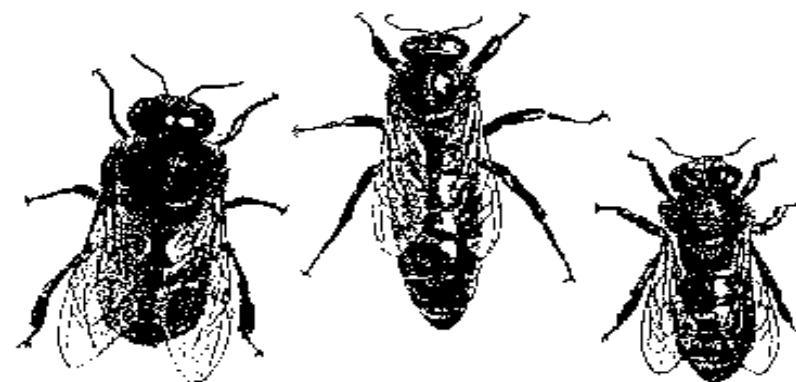

Innehåll	Sida
Vår nye ordförande reflekterar	1
Avgående ordförande tackar	2
Tillsynsmannens rapport	3
Skeppslag	5
Resa till Julita	6
Medelskörd 1985 – 2002	10
Kurser	10
Medlemsförteckning	11
Aktiviteter	Omslagets insida
Organisation	Omslagets baksida

Ansvarig utgivare:  
Per Thunman Skurusundsvägen 44, 131 46 NACKA

## **Några reflektioner och en kort presentation från en ny och ovan ordförande**

Som jag nämnde vid vårt årsmöte är jag egentligen ingen föreningsmänniska. Och när jag summerar mina kunskaper som biodlare kan jag konstatera att jag fortfarande efter drygt tio år betraktar mig som en nybörjare. Så det var med en viss tveksamhet som jag accepterade förfrågan att ta vid efter en sådan storhet som Per.

Vad fick mig då att ändå göra det? Jo, som jag ser det så är en ordförandes viktigaste uppgift (i varje fall här) att tillvarata den kunskap och entusiasm som finns hos medlemmarna och försöka få den till nytta för hela föreningen. Jag kommer alltså glatt att delegera frågor och kommer också att uppmana medlemmar att ta egna initiativ för gemensamma aktiviteter. Jag har under åren förstått att vi i föreningen har ett antal medlemmar som besitter väldiga kunskaper om biodling. Dessa kommer jag att be dela med sig av denna på våra träffar och i de andra fall frågor dyker upp.

Sedan tycker jag att det vore trevligt att vi fortsätter våra möten och kanske gör fler gemensamma aktiviteter, liknande fjolårets utflykt, för de pengar som föreningen förfogar över. Att samla pengar på ett konto tycker jag inte är primärt för föreningen. När jag har diskuterat med styrelsen återkommer vi med något förslag till aktivitet under det här året. Andra saker som jag tycker vi skulle kunna genomföra under året är någon typ av fortsättningskurs för våra medlemmar. Det kan kanske göras i liten skala i ett inledningsskede. Mer om det senare.

Som jag nämnde har jag nu i ungefär tio år hållit på med bin. Egentligen var det en bekant till mig som ville ha en bikupa på vårt landställe i Gustavsvik och jag tänkte att då provar väl jag också med en. Redan efter ett år var min bekant nöjd (eller egentligen tillräckligt stucken) och därmed hade jag två kupor. Under åren har det pendlat mellan två och fyra kupor, vilket är en lagom nivå för mig.

Jag ser fram emot att träffa er på våra möten under året ( och lovar skärpa mig med min egen närvaro). Som jag nämnde tar jag gärna emot idéer från er alla om gemensamma aktiviteter som vi kan genomföra.

Ring eller maila mig gärna, bli dock inte förvånade om jag försöker delegera en eller annan arbetsuppgift tillbaka på er.

Ett lyckat biår önskar jag er 2003

*Bosse*

## **Tack för mig**

Efter att ha varit i styrelsen sedan 1987 och ordförande sedan 1989 är det skönt att få lämna över klubban till en ny kraft. Det har varit ett mycket intressant och trevligt jobb att basa för föreningen men inspiration har inte räckt till nya aktiviteter på senare år. Medlemsantalet har pendlat kring 50 - 60. Glädjande har vi sett en förnying de allra senaste åren. Hoppas att det håller i sig.

Vi har sedan 1994 haft en eller flera kupor uppställda vid Velamsund där vi haft våra möten. Dessa hölls tidigare hos någon medlem på gott och ont. Det positiva var att vi fick se nya miljöer, det negativa var att skriva separata kallelser med bifogade kartor och att anvisa parkeringsplatser. Ibland var kartorna så svårtydda att det blev en del kringirrande innan man kom fram. Detta hände på den tiden då mobiltelefonen inte var så vanlig. De medlemmar som blev "hemsökta" fick oftast sina drottningar vingklippta och märkta vid dessa möten som belöning för att de ställde upp.

Jag har också under åren haft förmånen att delta som lärare tillsammans med Ingvar Pettersson vid våra nybörjarkurser. Detta har varit inspirerande och lärorikt. Ingvar har delat med sig av sin stora erfarenhet vilket har gynnat både eleverna och mig. Vi planerar att fortsätta med kursverksamheten och även utöka med en fortsättningskurs.

Bo, som tar över klubban, har redan visat att han kan ordna aktiviteter. Resan till Julita var hans verk. Bo har varit medlem i föreningen sedan 1990 och i styrelsen sedan 1998 så han är en erfaren man. Lycka till på posten.

Tack alla medlemmar som bidragit till de intressanta åren. Jag kommer givetvis att fortsätta att vara medlem i föreningen.

*Per*

## Världens äldsta drinktilltugg, enklare kan det inte bli.

Rör crème fraiche fluffig. Skär saltgurka i stavar och håll ett par matskedar honung över. Dippa gurkbitarna i crème fraiche och njut tillsammans med t.ex. ett gott glas öl.

## Tillsynsmannens rapport

### Allmänt om varroaläget

Antalet smittade bigårdar i länet ökar stadigt och man kan nu säga att gränsen går vid Johanneshov. Om det stod i min makt att kunna påverka spridningen skulle jag helt kort säga: **Köp inga bin eller drottningar utifrån utan vänd er till Styrelsen.** Det går att odla bin i varroasmittade områden men det känns inte lika naturligt när man tvingas att använda bekämpningsmedel.

I samband med att varroan sprider sig i bigårdarna smittas även bina av en rad följsjukdomar alltifrån olika typer av virus till de mer kända och vanliga bisjukdomarna. Varroakvalstret överför olika typer av virus såväl när den sticker hål på bilarven i cellen som när den suger hemolymfan från de vuxna bina.

Vi måste alla aktivt hjälpa till att åtminstone försvåra så mycket vi kan för att kvalstren sprider ytterligare. Det bästa vi kan göra är därför att inte alls köpa bin utifrån vårt eget område och åtminstone följa de regler som enligt lag styr handeln med bin. Som biodlare är du skyldig att känna till reglerna för flyttning av bisamhällen och handeln med drottningar.

### Amerikansk yngelröta

I vårt område har jag under hösten hittat 4 kupor på Ingarö med amerikansk yngelröta. Tack vare att biodlaren snabbt upptäckte att något var galet har jag stora förhoppningar om att det inte utvecklas till någon epidemi.

I vår kommer jag att gå igenom samtliga kända bigårdar på Ingarö för att se om det kan finnas flera fall.

Som vanligt uppmanar jag alla biodlare att höra av sig direkt till mig när ni upptäcker några mystiska förändringar bland biynglet eller hos bina i kuporna.

### Tillsynsrapport för år 2002

Antal

Uppskattning av distriktets totala antal bigårdar	125
Uppskattning av distriktets totala antal bisamhällen	400
Undersökta bigårdar	23
Undersökta bisamhällen	46

### Resultat:

Bigårdar smittade med amerikansk yngelröta	1
Upptäckta fall av amerikansk yngelröta	4
Bisamhällen med varroa	0
Undersökta vildbisamhällen	5
Förintade vildbisamhällen	5
Vildbisamhällen som inte kunnat undersökas	0

*Ingvar Pettersson*

## **Marinerad matjesill med honung och senap, 4 port.**

### *Ingredienser*

4 matjesillfiléer  
1 msk honung  
2 msk svensk senap  
1 tsk vinäger  
4 msk olja  
Massor av dill

Rör samman honung, senap och vinäger. Droppa i olja under ständig vispning. Avsluta med hackad dill. Lägg upp filéerna snyggt på ett fat, täck med sås och ställ kallt en stund före servering.

## Wermdö Skeppslags Biodlareförening

Några kanske ibland har undrat över vad Skeppslag är för något och varför vår förening har tagit det som tillnamn. Utan några pretentioner på att vara ett uttömmande svar i ämnet kan måhända följande sammandrag skingra den värsta dimman.

Benämningen Skeppslag förekommer bara i södra och östra delarna av Uppland och inga handlingar finns kvar i föreningen som visar varför man valde tillägget Värmdö Skeppslag i föreningsnamnet annat än det faktum att man ville anknyta till just vår del av Södra Roslagen. Värmdö Skeppslag gränsar i norr vid Bro till Vätö Skeppslag.

Namnet Skeppslag har rötter i vår forntid och var då ett samlingsnamn för roddarlaget på den tidens örlogsskepp i Ledungsflottan. Skeppslag kom också att bli namnet på ett avgränsat område som inför konungen ålades att med utrustning och manskap få ett skepp i stridsdugligt skick. Ledungsflottan, vars glansperiod upphörde omkring 1050-talet, var ett skydd mot angripare vid vikingatidens slut men den deltog även i otaliga härjningar mot stränderna runt Östersjön.

Skeppslagen blev från 1200-talet benämningar på lämpligt stora förvaltningsenheter som indelades i socknar med ett varierande antal fjärdingar. Socknarna hade främst den sociala uppgiften för bygdens innevånare medan fjärdingarna var den tidens lägsta juridiska instans med eget tingslag och tingsplats. Tingsplatsen vid Värmdö kyrka är omnämnd första gången 1323 men är betydligt äldre. Skeppslagen förlorade alltmer sin funktion men upphörde först under 1800-talet.

Värmdö Skeppslag hade fram till 1547 som mest 16 fjärdingar i 3 socknar men 1903 avskildes Gustavsberg som då blev en egen socken. Vårt Skeppslag bestod då av Värmdö socken med fjärdingarna Svartsö, Väsby, Siggesta, Skägga, Hemmesta, Södra Ljusterö och Skärö, Bo socken med Orminge fjärding, Gustavsbergs socken med Farsta fjärding och Ingarö socken med Inga fjärding.

Frågan om hur och varför vår förening fick namnet Värmdö Skeppslags Biodlareförening blev alltså en obesvarad fråga.

För den som vill läsa mer om vår hembygd är tipset: En bok om Värmdö Skeppslag av Axel Quist, Stockholm 1949,.

*Ingvar*

## Medelskörd

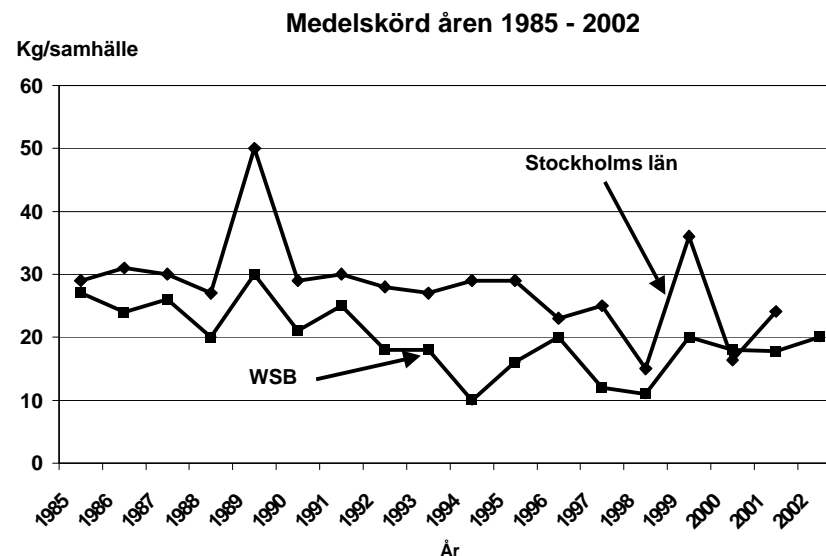

## Kursverksamhet

Som ni vet har vi under ett antal år haft nybörjarkurser i biodling. Vi kommer att göra det i år också. Vi börjar den 4 mars. Om vi vet någon som vill gå så kan ni kontakta Per T.

Det har också varit ett intresse för att gå vidare med en fortsättningskurs. Många nyblivna biodlare har en uppsjö av frågor med anledning av binas beteende. Vi har därför startat en försökskurs under 2003. Deltagarna är några elever från de senaste årens nybörjarkurser. Lärare är Ingvar Pettersson och Per Thunman. Innehållet blir mycket styrt av deltagarnas önskemål.

Om utfallet blir bra avser vi att köra en till fortsättningskurs till hösten 2003. Intresserade kan anmäla sig till Ingvar Pettersson eller Per Thunman.

## Resa till Julita och Stig Svensson

En lördagsmorgon i juni blev den äntligen av - resan som vi pratat om på flera årsmöten. Bo Jansson hade ordnat med guide på Julita och att vi skulle få komma till en storbi odlare i Vadsbro i närheten av Flen.

Vi var ca 20 personer och två hundar som stuvade in oss i 7 bilar för transporten. Trots skilda vägval kom vi allihop, några minuter försenade, till den sörmländska idyllen vid Öljarrens strand.

Julita gård har anor från ett munkkloster på 1180-talet. En guide visade oss runt i parken och mangårdsbyggnaden och berättade om de olika ägarna. Den senaste, löjtnant A Bäckström, samlade föremål och byggnader från omgivningarna för att skapa en motsvarighet till Skansen. Han dog barnlös 1941 och hade donerat egendomen till Nordiska Museet.

I parken finns en stor samling växter av olika underarter. Man har ett hundratal olika äppelträd, rabarber, och pioner. Stället utgör en genbank för många växter. Vi såg även en svärm som satt i kyrkan.



Det fanns även bikupor med bin av skiftande slag, det hade varit passande med renrasiga melliferabin.

Resan fortsatte till Stig Svensson, en tekniker som inrättat sin omfattande biodling rationellt. Sina 100-tals samhällen har han utspridda i omgivningarna. Vid skattningen lutar han skattlådan nästan 90 grader och blåser med en förbränningsmotordriven fläkt bina från ramarna. Bina tycks inte må dåligt av behandlingen och det går fort.



*Uppriggat för blåsning av bin.*

För att lätt kunna se om bina har byggt drottningceller har han en ram med underlist som är ca 10 mm smalare än de övriga listerna. Alla drottningceller de drar upp sitter vid den andra lådans underlist eftersom det finns gott om utrymme där. Vid kontroll av samhället behöver han bara luta på lådan så att han ser undersidan.

Han använder sina drottningar, italienska, i två år och odlar egna i kläckskåp. Direkt efter att drottningarna krupit ut märker han dem och tillsätter dem oparade i en liten plastcell som liknar en drottningcell till ett samhälle där han tagit bort den gamla drottningen. De får

sedan para sig med traktens drönare och eftersom han är den dominerande biodlaren i trakten hålls rasen ganska ren.

Förutom att dela med sig av sitt stora vetande bjöd även han och hans fru på kaffe med dopp vilket vi uppskattade.



*Stig och hans fru bjuder på kaffe*

Stig har även konstruerat en botten som han tycker fyller alla krav man kan ställa. Bra ventilation men inget drag och lätt att sätta in ett varroagaller utan att störa bina.

Förutom försäljning av honung säljer han olika biretskap. Vi passade på att köpa bottnar, skyddskläder mm i hans lilla affär.

Han visade även sin rationella honungshantering. Med sin frus hjälp kunde han ta hand om tonvis med honung utan att lyfta sig förärvad. Det märktes att han jobbat med mekaniska saker i sitt tidigare yrke.

*Per Thunman*



*Stigs botten*



*I slungrummet*

## **AKTIVITETER UNDER 2003**

### **WSBs föreningsmöten vid Velamsund**

#### **Utomhusmöten, Lördagar kl 10.00**

- 24/5 Vårmöte.  
Vi kommer att ge tips om svärmförhindrande åtgärder och metoder för varroabekämpning.
- 14/6 Sommarmöte  
Vi diskuterar drottningodling och tillsättning.
- 6/9 Höstmöte  
Invintring, varroabekämpning och lite tips om bra bilitteratur och ev försäljning av böcker.

#### **Studieresa**

Någon av dagarna 16 – 17 augusti planerar vi ett besök på Linnés Hammarby utanför Uppsala. Ett besök hos en storbi odlare bör vi också hinna med.

#### **Årsmöte**

Tisdagen den 11 november

Lokal meddelas i separat kallelse.

Välkomna att träffa kollegor och byta erfarenheter!